盛京時報

民國五年 大正五年　陰二月廿八日 陽三月卅一日

本地價目 每張銅幣五枚 每月七角五分 外埠郵寄每月九角 半年五元 全年九元五角
告白例 一行五號字十六字起碼登資一日每行四角 登長期刊資面議
休刊 中日大祭日禮拜日之翌日

發行人 佐藤善雄　編輯人 菊池貞二　印刷人 山本竹松
發行所 奉天大西門外大什字街路北 盛京時報社 電話 日二番 中一六八號
支局 大阪北區堂島仲町一丁目五十番地 盛京時報大阪支局 電話三八九一番

論說

議和說之研究

中國今日之情勢。有議和之餘地乎。以吾人觀之。誠無議和之餘地也。何言無議和之餘地。蓋今日唯一之問題。即袁總統之去留。下此者不足論也。今兩方面於無可議和之中。而均提出條件。虛與委蛇。嗚呼。誠意之不存。又安有解決之望乎。袁總統提出之十條件。本報已於前日略論之。今雲南政府又提出六件。其原文如下。

一、袁氏限期退職且放逐於國外。
二、誅楊度段芝貴以下十三名以謝天下。
三、帝制籌備費及軍費六千萬元須由袁氏及楊度等十三人賠償。
四、褫奪袁氏子孫之公權。
五、袁去職後據約法由黎副總統接任。
六、文武官吏除國務員外概不更動聽護軍都督之指令。

以上列各條。其與袁總統提出之條件。最相逕庭者。厥有四事。袁氏要求在河南衛輝府退隱。而民軍則欲其放逐海外。此不合者一也。袁總統欲不加害於帝制派。而[illegible]則謂須殺楊度等十三人。[illegible]下。此不合者二也。[illegible]退職後得年金千萬。[illegible]謂須賠償帝制費及軍費六千萬。此不合者三也。袁氏欲繼任總統選於金匱石室中之三人。是以選舉權私之一己。尚有不忘天下之心。而民軍則直推黎副總統繼任。且剝奪袁氏子孫之公權。此不合者四也。夫當兩造議和之時。非不故高其說。以留磋商之餘地。如買賣物品者之故爲低昂其值。而俟居間人之定價。然以吾人觀之。袁氏旣已辭職。即爲平民之一人。與國人同受法律之制裁與保障。退隱故鄉。與放逐外國。殊不成問題。至於帝制派楊段諸人。自知見惡於國人。一旦袁氏辭職。彼等必亡命海外。保護之固無從保護。誅戮之亦無從誅戮之也。至於年金與賠款一層。袁氏之希望固屬絕對不能。而民軍之要求。亦殊不易達其目的。蓋袁氏即破產。亦不能得六千萬之數也。又如袁氏欲以金匱三人充任總統。雖爲不可。而民軍要求剝奪其子孫之公權。亦未免[illegible]。蓋罪人不孥。古有明訓。[illegible]過分也。故曰。今日唯一之問題。惟袁總統之去留。他姑不必論也。

雜錄

康有爲勸袁總統退位書（續）

盡解暴斂罷兵息民用以靖國民之怒塞鄰好之言或可保身救亡然大寶不可妄干天下不能輕動今者民心已失外侮已深義旅已起不能中止雖欲退保總統之位或無效矣雖欲言和徒見笑取辱耳必不可得矣惟公審之若仍逆天下之民心拒列強之責言忘誓背信強行冒險不除帝制不革年號聊以自娛則諸將雲起內變颷發雖有善者愛莫能助雖欲出走無路可逃王莽之漸台董卓之郿塢爲公末路此爲下策以公之明何擇焉公之安危在於今日決於此舉及今爲之猶可及也過是欲爲之亦不可得矣悔思僕一言則無能爲計矣往者外論有擁戴僕爲總統之事此誠有之然僕力拒亦與癸丑之夏同也僕一書生耳終日以讀書爲樂懶於接客畏覽公牘癖耽書畫雅好山水自以爲南面王之樂無以比之而萬畏事權也僕自釋褐入部時未嘗一到署但憂國危不得已而發狂言亦如今日耳當戊戌時僕毗贊大政推轂大僚者十餘人而已身未嘗受一官上意命入軍機亦未嘗受前年某大黨勢燄彌一國戴吾爲黨魁且欲推爲總理吾亦力拒不受且囑黨人切勿投票相舉此皆公所知也夫五聲繁會人之所好而墨子非樂瘍癰穢惡人之所畏而邕嗜痂人之性各有所近非能強也況今艱難之時乎猥以虛名日被後生揣摩所謂元忠肉甘徒供獵入之羅網而已諸言無已後必仍多以公之明想能洞之故擁戴僕爲將來總統者僕觀爲凶危而力拒之其推戴公以帝制者亦爲至險望公亦力消除之僕之不可受總統猶公之不可受帝號改元一也我惟不願爲總統故敢以規公亦並謝去運有榮悴時有窮通惟我與公正可互相勸勉也追昔強學之會飲酒高談坐以齒序公呼吾爲大哥吾與公兄弟交也今同會寥落死亡殆盡海外同志惟吾與公及沈子培徐菊人尚存感舊欷歔今誠不忍見公之危而中國從公而亡也傳曰忠言逆耳藥石也書曰若藥不瞑眩厥疾不瘳僕度左右之人明知阽危不敢逆耳竊恃羊裘之故人廿餘年之交舊當中國之顛危慮執事之傾覆日夕私憂顒々愚計敢備藥籠救公急疾吾聞君子愛人以德小人愛人以姑息今推戴公者姑息之美疢也傳曰美疢不如藥石惟智者能預見事幾惟善人能虛受善言不勝冒昧屛營之至惟公圖之佇聞明誨北風多厲春色維新爲國自愛　康有爲白

（完）

鐵橋被壞後之情形

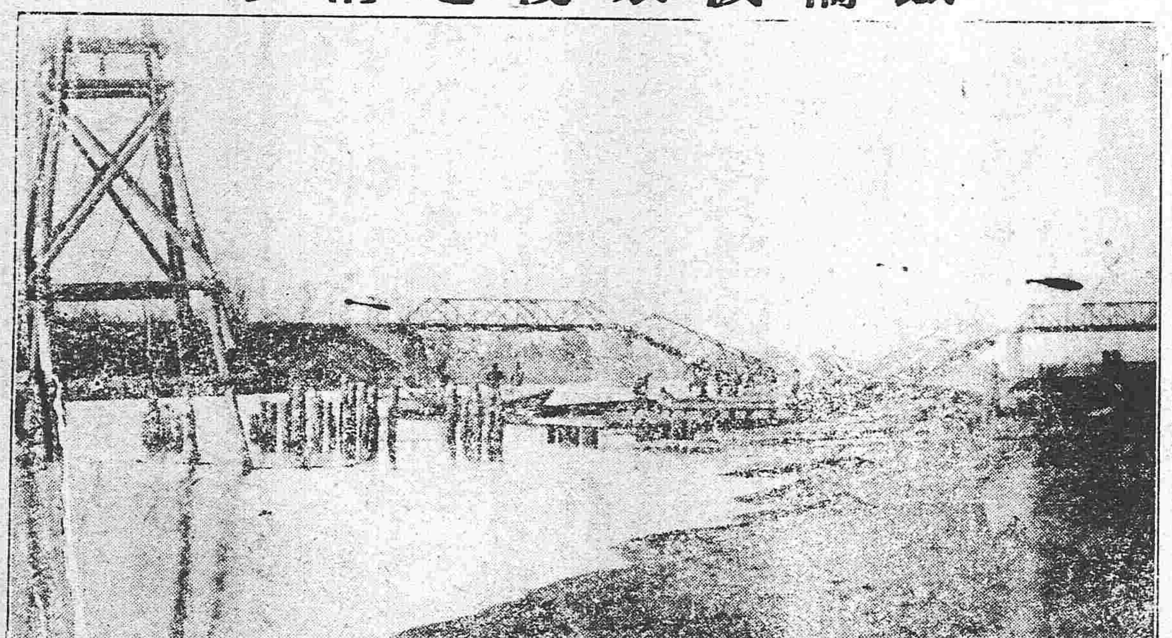

西報論桂事影響之重大

三月十八日京津泰晤士報載有社說題曰危急之時局節譯錄下　記者對于時局素具嚴重之觀念徵以桂省獨立消息乃知前所推料者尙可免杞人憂天之譏桂省之獨立其影響將使政府之威嚴受一重大打擊然事有重大于此者則爲著名改革家及學界之泰斗梁啓超亦加入此舉是也記者不欲以危詞聳人聽聞然時至今日不得不正告讀者曰中國時局之危急遠出衆情所覺之外何則南方事變旣非一時所能救平而反對政府者則由見其蔓延不已滇省首先發難黔省繼之今桂又步其後塵安知不尙有鄰近之省接踵而起況梁氏爲南方物望所歸梁之加入影響匪細今而後南方人心已去斷難強以帝制加之矣共和軍之得梁足爲一大轉機其功効至少當及一軍團故西南戰局必爲一變南方諸省或將因梁氏之號召聯合一致以抗帝制記者之作此言自信不致獲失實之咎也夫今日樞要諸員朋比阿諛顚倒是非醉心帝制迷不知返似不致以南方大局之眞相進告元首元首所聞者徒紙上空談之勝利耳員中所可賴以匡助者或抱騎牆之見或以遠引爲高招之來京則作種種託詞至所謂可恃以恢復威權之北軍亦不如平日之用命出征之先奢索餉銀迨抵長江流域騷擾閭閻行同野蠻所至之處雞犬不甯環顧國內文武大員之願以平亂爲已責者幾如鳳毛麟角而待機發作以抗中央者擧目皆是今日所引爲知己之舊員如徐世昌張謇段祺瑞之流又以氣節自尙不肯屈事二朝徐如穩健有識之耆脫離政界惟恐不速其留者或徘徊觀望或躍躍欲動此何耶誠以此次革命其主動者非如孫黃輩已失信用之政治家實爲國中大佔勢力之穩健派也以故登高一呼衆響所應卽軍界領袖如馮國璋張勳其人者素爲袁總統之心腹今所持態度亦在若卽若離之間京內外之大員維有以効順中央聞者亦不過藉金錢之助力暫收羈縻之効然袁總統告美報訪員之言及所布命令之文仍謂彼之稱帝乃從民意要知國民今確已表示同意矣特非贊成帝制耳時局前途未能逆料袁總統威服南省之能力似覺日減北軍之入長江流域後惟以擾民爲務故甯之猶豫不決者今皆毅然贊助革軍矣川湘粵省之人民旣受北軍之害皆恐政府用此野[illegible]之以求私利南方各省旣聞北軍蹂躪良民之事實則其不惜犧牲聯合以拒暴兵入境之決心當然愈堅也袁總統所抱[illegible]危樂觀記者不敢贊同實則今日之時局其危急爲滇省宣布獨立以來所未有者局若猶作可以武力強逼南方承認帝制之思將爲天下人共笑其愚今日政府當速起圖之維大損中央威信亦當俯就範圍以保全國之統一否則時機一失噬臍無及雖欲藉調停之策以謀補救亦嫌太晚矣

文苑

塞上吟（續）　（鐵庵）

▲秋感百首（集吳梅村詩）

夜寒微雨濕荊榛。有客依人話過秦。烟火蕭條耕作少。瓊樓朱箔已成塵。
轉羽移宮總斷腸。傳來消息滿江鄉。祇今憔悴西風裡。朱邸何人問故王。
短簿祠荒閉綠苔。後人修築改池臺。誰家高閣偏無恙。笳鼓西風笑語開。
九日茱萸置酒臺。主人愛客錦筵開。雕橋西畔尙書里。水閣風吹笑語來。
太息當年賢與豪。雄圖開國馬蹄勞。君王暇豫聊探意。雕鶚秋風賜錦袍。
國中指鹿詫成功。南內方看起桂宮。七載金縢歸掌握。一朝零落黍離同。
都護門秋棖節同。鬥鷄走狗漫成功。而今零落無收處。想像雲山變滅中。
將軍一一數高齋。不惜黃金購海師。卻向西風共消損。黃沙磧上起豐碑。
強自還推一老生。暫持旄節解司兵。黃沙走馬開新堞。此內空空浪得名。
[illegible]與公子會諸侯。油壁曾閒此地遊。五管清秋懸使節。錦袍珠絡翠兜鍪。
俠少新參龍武軍。材官鐵騎看如雲。爭傳九月登高會。歸鎮高談橫海勛。
畫舫鈎簾稻秫秋。愁鴟飢雀語啁啾。黃金白璧誰家子。狹妓青山獨快牛。
四馬西風入畫圖。烏桓年少挾雕弧。道旁觀者呼奇絕。白帢諸郎總不如。
俠少風流擅絕倫。碧油畫舫夜留賓。鴻都賣第歸來客。莫聽歌聲涕淚新。

（未完）

火險告白

敝行經理火險已有年矣因今推廣交易起見　敝行添承保　市貨　屋產　家私衣箱　煤房貨物　零件凡遇不測立照即章賠償毫無延悞如蒙紳商賜顧者請移玉敝行面議可也至於保險開列於左

保頭等平房 每壹千元 六元五
保二等平房 每壹千元 八元
保頭等房內存貨 每壹千元 十元
保二等房內存貨 每壹千元 十二元

代理 明治火險公司
代理 日本火險公司
代理 共同火險公司
代理 東京火險公司

奉天大西關 三井洋行
電話 中國一五五號 日本二一一二號 日本三一五號

滿鐵定期船大連出帆廣告

上海行 青島寄港
榊丸　每星期五（正午開）青島寄港（二、八七六噸）（由上海復航時直放大連）
神戶丸　每星期二（正午開）上海直行（二、八七七噸）（由上海復航時寄港青島）
以上兩船均設有無線電信機

香港廣東行
泰平丸（四月上旬）開往香港廣東
皐月丸（四月中旬）開往香港

本事務所及在營口遼陽奉天鐵嶺長春各站均可發賣聯絡船車票
兩輪船現均設有無線電信迅速聯絡期便利乘客之謀而

南滿洲鐵道株式會社
大連埠頭事務所

日本郵船會社汽船廣告 由大連埠頭起
三河丸 四月二日（陰二月三十日）往門司神戶橫濱
相模丸 四月七日（陰三月五日）往天津牛莊
日本郵船會社代理店 三井洋行大連支店 電話（三六〇）
乘船票由本出張所自賣如有客請至本所購買

橫濱正金銀行
奉天支店
奉天城內四平街 電話十二
資本金四千八百萬圓
公積金貳千萬圓
總店 橫濱
支店 神戶 東京 長崎 大阪 倫敦 里昂 紐育 桑港 孟買 西德尼 布哇 哈爾濱 香港 上海 長春 安東 北京 大連 旅順 營口 遼陽 天津 鐵嶺 濟南 漢口

朝鮮銀行奉天出張所 奉天小西關路北
本店 朝鮮京城南大門通
資本金壹千萬圓
支店 東京、大阪、大連、安東縣、長春、平壤、仁川、大邱、元山、釜山、鎭南浦、群山、木浦、馬山、新義州、會寧、羅南
出張所 電話 日長五二一 五二四 所長舍宅 日長三一三
凡關於銀行普通各項事務本銀行咸可元理而尤力求敏捷詳確以期無負所托並於中外各通商巨埠設有代理之處以便往來滙兌本銀行發行之紙幣無論何時皆日本銀行發行之相兌按券同而可自負按培票券金額數之目兌

中國之近情

●不承認袁氏爲總統者居大多數

南京上將軍馮國璋不肯電致各省擁護袁氏竟即嚴詞拒絕並聞各省將軍除倪嗣冲段芝貴王占元等二三鷹犬乃望袁氏留職外其餘一律反對留職

●獨立軍擬組織新政府

宣言獨立之滇黔桂三省關於聯合軍及參議會事宜互相交涉且擬組織新政府往來磋商現下略有端倪若廣東宣言獨立則當將該省城定爲新政府設立地點

●協議弭戰無效

袁政府以滇黔桂三省勸告取銷獨立藉以共獲和平之慶前後致電二次然獨立軍方面迄今未覆一字不但置若罔聞反向川南湘西各地痛加攻擊勢極猛烈是以政府當軸無策可出召集要員連日協議然每次無成議而散

●汕頭宣言獨立

廣東陸軍第十師之一團在汕頭宣言獨立

●三水匪燄披猖

廣東三水地方約有土匪二千乘時蠢起勢極猖獗

●肥城匪患延長隣縣

山東肥城縣之土匪刻已延及長淸縣

●南軍佔領培州之有利

南軍刻已佔領培州北軍後路因此竟被斷絕

●南北軍在寶慶交戰

南北兩軍現在湖南寶慶附近相互交戰北軍聞驚轉赴湘省者頗多

●馮張領銜電覆調停之困難

馮國璋張勳朱瑞等五將軍昨又聯銜電致袁總統其內容係違論調停亂事之艱險聞電中要語有元首不辭難以就範請示裁奪以便進行等語

●擬令各省仍用推戴皇帝之故智

政府又用製造民意推戴皇帝之故智擬密諭各省軍民長官拍發推戴袁氏仍充總統之電文唯各省將軍果能照辦與否未可知也

●藉口外交以自保其祿位

藉口外交切迫以圖統一全國是袁氏向來之故智此次帝制失敗袁氏威信掃地南方共和軍勢益熾烈東南半壁行將不保袁氏乃嗾使某要人會電南方各省力說日本欲乘機要求極大之利權倘不如願則將干涉內政等情藉以愚惑國民以圖保持自已之地位然國民智識已進當不至再受其愚也

●予智自雄溢於言表

昨電唐紹儀伍廷芳等聯銜電勸袁氏退位等情茲據續電云袁氏電覆有謂予並無眷戀高位之意奈當此時事多艱之日繼任無人等語由是觀之袁總統藉口戀棧無退職之意可推而知矣

（以上北京專電）

●雲南軍政府與外交團協議之條件

雲南唐都督特派代表來滬與駐滬外交團開始交涉應行協議之事項如下

一、承認南方獨立政府問題

二、在交戰地域之外人生命財產以在護國軍管下者爲限均負保護責任

三、僑居外國租界之黨人除違背法規妨害治安者外均由租界官廳妥爲保護不得引渡于華官

四、第一次革命以前之條約均爲繼續有効

●北軍司令官奉到停戰訓電

重慶來電聞綦江瀘州兩地北軍司令官均已接奉北京訓電即日停戰

●南軍又佔據納谿合江

漢口來電納谿合江兩縣又被南軍佔據

●議決對待時局辦法分別電勸

頃日駐滬前國會議員及各省會議員各界士紳等迭次開會商議對待時局辦法聞議決大體謂非辦到袁氏退位不止昨已電致獨立三省激厲士氣對于袁氏電勸從速退位並電責徐世昌段祺瑞兩人勿助桀爲虐對于馮張朱李諸將軍等亦致電力勸其擁護眞正民意等情

●潮汕兩埠獨立後之閩省形勢

潮州汕頭兩處之軍隊已經宣言獨立爲粵省獨立之先聲閩省以土地毗連大受激動獨立氣象蔚然而起排袁黨人乘機運動形勢阽危不言可喻是以福建將軍李厚基電請政府趕速調派北軍以嚴防範

●湖廣近狀與排袁風潮

南支各省排袁風潮逐日熾盛袁氏撤銷帝制之申令未足以消弭排袁風潮徒貽訕笑于中外其威望墜地極矣此來兩廣形勢益形危殆湘省行將獨立湖北亦有革黨潛伏各處與軍隊聯絡相機舉事不久當有排袁旗幟翻飄於某地矣

●馮上將派陸軍赴蘇防範

馮宣武上將軍二十八日派南京第十九師第七十六團赴蘇州駐防

●撤銷帝制後之南京軍隊

駐紮南京之軍隊曾受滇黔桂三省獨立之影響頗有動搖之兆自撤廢帝制以來形勢漸形安謐

（以上上海專電）

●亂民佔據肥城之續聞

山東肥城被亂民佔據等情已詳昨電茲據後電云靳將軍聞警之下即派第十七團步馬兩隊於二十七日夜拔隊星馳往援嗣於二十八日派楊道尹率領馬隊百餘騎趕往肥城聞該地所有一切官署局所已爲亂民燒燬

（濟南專電）

●潮州叛軍之行動

潮州軍隊毅然宣言獨立已誌本報該軍隊擊斃潮安縣知事並將潮州汕頭來往之輪船三艘拿捕潮州城門立即關鎖商民罷市情勢恟恟

（香港專電）

●日政府決意將交涉事件暫行停頓

日本政府鑒于中國近情凡與袁政府正在交涉之案件行將一律停止交涉以待形勢推移再行磋商

●讓與俄國之軍艦出發

日本政府曾將軍艦三隻讓與俄國二十八日山中少將奉日本政府命率同警護軍艦隨從三艦由吳軍港拔往海參威

（以上東京專電）

大總統令

（三月二十八日）

▲策令

時鼎岑給予二等文虎章此令

喇瑪札普晉封輔國公納木德克晉授二等台吉此令

前擬師長周文炳等呈稱前任師長陸軍中將馬繼增因勞致疾在軍身故歷叙平生事蹟請予矜卹等語該中將久歷戎行篤實勤奮天性忠勇卓著戰功前派充第一路司令官因運輸困難進兵濡滯以致麻陽芷江等邑先後被寇該中將自謂上無以對國家下無以對人民欷歔流涕寢食俱廢迫是夜兼程赶赴辰谿憂憤成疾軍中暴卒出師未捷噩耗驚聞回念舊勳曷勝痛惜著追贈上將照上將例從優議卹遣該原籍長官前往致祭並賞治喪銀一萬元靈柩回籍時沿途地方官妥爲照料用示篤念忠藎之至意此令

李長明授爲陸軍騎兵上校此令

財政部呈署僉事徐新六另有差委請免去署職等語徐新六准免署職此令

財政部呈歸綏財政分廳廳長劉瞻漢因病懇請辭職劉瞻漢准免本職此令

專件

岑西林之宣言

春煊敢告各省將士官吏諸父老昆弟春煊亡命在外於今三年屢屢欲言悚於非時今其時矣不敢不言春煊戇人言或不當於理雖然春煊直人口決不敢違心但掬吾心而言言不當理願天下人責之教之不然則願天下人信之

春煊之必誅討袁世凱也非修私怨而來亦非攘權利而來實爲保全中國數千年固有之正誼人道而來春煊嘗官於淸朝袁世凱盜取淸朝故春煊有爲淸朝誅討之責春煊嘗民於民國袁世凱又摧殘民國故春煊尤有爲民國誅討之責迫此二責誓必滅賊此賊一日不除人道正誼一日不保民且不民何有於國吾雖胃恥可以苟存吾子吾孫必且漸染夷於禽獸若言私怨天下人所知吾與袁世凱何嘗有推刃尋仇牢不可解之事實耶若言權利溫飽之資粗足不至復爲子孫殖田宅作牛馬之愚若言高位仕官之味備嘗尚未能效墨翟捐頂踵利天下之勇賊不死耶則吾死爲快賊幸死耶則爲民自樂世人以粗疏鹵莽責我我不敢辭若以爲鬼爲蜮疑我豈直寃我毋亦宅心稍有不甚光明者耶夫我既無墨翟之勇然則倒袁之後孰則當負天下之難者吾不具言請讀約法天下之一致憤袁者憤其自殺宋教仁以至做皇帝無一而不背約法也然則扶植已倒之約法與推倒叛棄約法之袁世凱蓋同時而並急約法規定當天下之難之人雖危且辱有不得避不然雖安且榮有不敢爭袁世凱做皇帝國人既出萬死以倒之矣繼是而有爭權利者吾知國人出萬死以倒之必與倒做皇帝者同一激烈春煊雖戇戇不至是雖欲勇當天下之難若此難者豈惟春煊所不當且願天下豪傑志士勿過熱圖而以身爲天下之的也（未完）

民國要聞

●十七省國會議員谷鍾秀等通告各國公使電

北京英國公使領袖公使朱爾典並請轉各國公使均鑒前總統袁氏背誓叛國僭稱皇帝非惟自喪其元首資格且陷於國人共棄之地位故袁氏一日不除卽國家一日不安而各友邦希望我國和平之目的卽永不能達今袁氏力窮勢蹙乃又撤消帝制欺罔中外妄冀調停徐圖再舉抑知叛逆之罪旣成國法萬難赦免卽其以總統皇帝見戲反覆又安能覥顏再尸政局某等代表國民之公意誓除袁氏以靖亂源斷不取一時姑容永貽後患滇黔桂義師所見亦同敬乞鑒察並以此意通告貴政府及貴國國民使知中華民國全體國民爲伸明國法誅除叛逆不達目的不止諒各國皆洞悉袁氏之反覆及我國國民不得已之行動亦必深表同情也國會議員直隸谷鍾秀徐洪伊河南劉積學王傑劉奇瑤劉榮棠山東丁惟汾陝西李述膺趙士鈺楊銘源甘肅王鑫潤湖北彭介石劉成禺韓玉辰白逾桓楊時傑田桐湖南歐陽振聲彭允彝陳嘉會覃振周震鱗陳家鼎彭邦棟江西文羣王侃黃攻素福建林森宋淵源四川蒲殿俊浙江殷汝驪杜師業鄒寶澄周珏安徽汪建剛汪律本陳策江蘇方潛藍公武茅祖權廣東徐傅霖楊永泰鄒魯易次乾廣西蕭晉榮貴州陳維藩弁雲南張耀曾李根源華僑虞

●[illegible]外交團之聯合會議

[illegible]英俄法日[illegible]使館開聯合會議一次據聞均因各該本國政府於二十四五等日分接南軍三省聯電照會對於中央取消帝制等舉動有違約法又向各友邦聲明反抗仍要求承認某事等情經各該政府電令駐華聯合協商國各公使討論政見迅速電覆是以特開聯合會議所議內容尙無從聞知

●懷仁堂會議取決大計之述聞

大總統諭交於二十七日上午八時在懷仁堂召集政事堂卿丞各部院長官及高級軍官等特開聯席會議取決大計茲得府中確息是晨與議各員均於七時詣府在蕉雨軒齊集候令列議旋奉承宣官傳諭詣堂開會其所議各要畧畧述於下（一）對於南軍調停法之大綱除更選元首外其他條項均可變通和議擬卽交由前請調停之諸人員詳核具覆（二）爲南軍不服調停是否仍以武力解決之計畫與外交之維持政策一節元首另有規定政畧擬分交統率辦事處及外交部分議呈覆（三）分電馮國璋等五省將軍詢其南軍能否卽時停戰以便電令前方各軍隊取一致之行動以維信用此外尙有關於財政等項數事議畢已九時三十分鐘遂畢會

●黎徐段二次調停政局之電報

徐段此次出山對於西南亂事首擬從事調停以期早日恢復和平秩序前已致電蔡唐劉陸諸人乃近日接到覆電提出種種困難要求如總統退位等項仍一力堅持其意以爲總統如不退位則取消帝制斷非誠意故不達到其目的不能罷兵息事茲聞黎徐段三公又二次去電請由龍振武上將軍轉致畧謂貴黔桂三省如以國家爲前提誠心調停則事體重大斷非往返電傳所能成立必須先行停戰再行特定辦法從長計議云云

●關於各參政意見之所聞

據某要人云代行立法院信用已經全失乃依然開會然該院形式雖存而精神上亦當解散其中分子意見極不一致（一）道德派謂帝制之成不論其爲何種原因然本院實以總代表名義上書請願上書推戴以至造成今日之禍本院實爲有罪應全體辭職或自請解散（二）法律派謂此事全屬分子所構成分子有罪不能罪及機關是分子應行辭職機關不能解散（此派意在歸罪於下一派者）（三）帝制派此派今日旣大失敗對於該院事項無顏與聞惟以不到會爲惟一方法（四）維持派此亦帝制派中之一種不過暗中進行而未嘗十分露頭面者現在政府旣在萬難地位若該院遽行解散或各員自請辭職當此立法院未成立之時政府無由藉民意以自解脫故極力聯絡依然開會稍爲政府分謗此派以最有勢力之某督辦爲主而某巨公之心腹皆屬之因此意見紛歧故命令中定於二十三日開會除第四派外竟至無人肯到直至二十五日勉強足成人數而其結果亦僅以恢復帝制成立時廢止民國各項法令爲限而第四派之目的仍不能完全達到是亦該院亡羊補牢之一種計畫云

●廣西獨立後與廣東之關係

廣西獨立而後發生連帶之關係最足左右當今之大局者厥惟廣東問題是也廣東在中國之位置較廣西爲重要故黨人目的所在視廣東尤重於廣西自雲貴獨立以來如惠州諸役屢蹶屢起不肯放鬆一着其經營之苦心毅力可以概見今廣西旣已獨立數日以來廣東之態度尙無明白之表示西江流域前途究竟何如令人盼眼欲穿然揆時度勢足資人以研究之點者有三（一）傳聞雲貴獨立之初廣東將軍龍濟光與廣西將軍陸榮廷已在某地會見相約持同一之態度並暫守中立（二）龍濟光本爲岑春萱之舊部此次雲貴各省之變聞岑之謀居多龍果能傾向中央而不以感情搖動乎則非吾人所能知（三）廣東爲革命黨之根據地民間激烈分子甚多恐非一二人之力量所能把持據前日之來電謂廣東現狀危迫恐難支持云云則廣東恐慌之情形及當局對於時局之態度可見一斑總此種種廣東之所以爲廣東誠有不堪懸揣者該省爲中國南偏之要區面積七十九萬四千五百六十方里居民三千一百八十六萬人氣候溫暖土地膏腴物產豐饒民俗強健而勤敏富於冒險致遠之性質足跡遍全球商工業爲各省冠且地屬海濱商埠繁盛交通便利廣州省城有製槍炮廠一所製武器頗爲精良南軍得之爲利甚非淺鮮其地勢則北界福建江西湖南西界廣西該省一旦不穩退可助湘桂之革軍掠地攻城進可以圖贛攻閩進窺中部大局形勢之利便莫有過於此者甚望當局預有以策其安全豈徒該省之幸抑亦大局之幸也

●黎宋卿仍不欲出山

大總統自頒令取消帝制後曾特召集黎副總統詣府會見一次請其出任協贊國務襄助軍樞共撑危局聞黎雖當時奉令參列府會議對於各項議件默無一言之建議并聞黎於二十六日上午曾遞呈元首密函一緘嘗蒙留覽大旨爲堅請早布明令取銷其未承受之王爵並請將對于爵秩未便承受之意於令中公布而仍不願再出任事云云聞取銷黎氏王爵命令刻在起草之中日內卽可發表

●桂官吏勸告廣東獨立書

廣州張巡按使鈞鑒自雲南一省首倡義兵黔桂軍民相繼獨立而徐州張巡閱使江蘇馮將軍江西李將軍浙江朱將軍與黔桂三省均有協約待時響應他如徐東海段祺瑞王士珍等袁氏信任近亦反對帝制其力現在梁任公業已予桂岑雲老不日亦來將與進步國民兩黨黨人併兵北伐合力討袁內有東南各省之連橫外有東西五國之警告袁氏旣失馮段張王諸公之助則兵心卽不能固結旣失蘇寧贛浙諸省之地則財政卽不能支持勢盡力窮覆亡可待我公占據東粵勢處旋渦絕地孤懸援軍遠隔而粵中軍隊並聞其強半已受運動粵中人士又已派代表來桂請兵一日桂率偏師順流東下得粵軍爲之內應則其禍將不可勝言且袁氏待遇素持牢籠主意其實際上並不信用觀於歷次派人來粵之偵刺可想而知況我公與龍陸兩公之私交久爲袁氏所深悉今桂省旣已獨立更啓袁氏之猜疑若不善自爲謀急圖變策內則爲袁氏所深忌外則爲黨人所不容孤立無援危在旦夕今爲公計急宜勸告龍公尅日宣佈獨立聯軍北上俾大功得以早日告成爲國家可冀元氣少傷爲個人可免最近之危險旣可全各方之交誼又可保百世之令名若慮獨立後黨人與之爲難則有王君季文力任保證決不致計及前嫌棠等素佩謹誠公所深悉苟非眞知灼見斷不敢妄瀆鈞聽披瀝上陳實爲報德惟我公迅速圖之道尹于蔭棠知事任祖安叩篠印中華民國五年三月十七日

●廸化府叛黨受戮

二十三日伊犁電稱據廸新疆廸化府消息雲南官軍一隊陰謀行刺廸化將軍庶可牽制該地方官在新疆獨立但楊將軍聞及此事請雲南軍官宴會赴席者係十八人後托詞或用他之法由席中請出雲南軍官卽將一一殺盡後亦無甚亂事云

●通飭各署取消牴觸事項

政事堂以帝制問題業經取消所有關於帝制改革之件自當一律廢止刻已飭令秘書處通行各署卽由各該署自行檢查凡有與民國國體互相牴觸之制當由該署自行核改毋庸專待該堂之咨會云云

●黎副總統函詰稱臣之根據

黎副總統辭職後退居私宅於帝制問題絕未與聞卽王封俸給一概拒而不受近因浙江巡按使屈映光日前以核准免試知事因在要差請免考詢綏觀內有陳培班原係黎副總統保免因呈請政府先行分省留用摺內叙以前參謀總長臣黎元洪字樣相加經黎見之於政府公報大爲憤怒當卽去電詰問並致函印鑄局署謂頃閱三月二十四日政府公報署浙江巡按屈映光奏核准免試知事陳培班等請免考詢一案內有前參謀總長臣黎元洪等語查第四屆知事試驗事在民國四年四月安有稱臣之理卽此後疊次辭職封是亦絕無稱臣之事不知屈使有何根據擅以此種名義相加除電詢屈使外相應函請貴局卽希登報聲明云云

●飛艇防範條例之擬定

政府以飛艇爲行軍利器故防範保護之法亦不可不周爰特擬定飛艇防範條例其約可分爲四點如下

（一）對於已經飛來之飛艇防範最難各國雖置有特別快砲亦難命中況中國現無此砲位故先事預防使其不易飛來

（二）飛艇之器械必愼擇地點先行配合試準發動機此項動作發音甚響應通知邊境軍民如有發見卽行報告高山深林尤宜注意

（三）飛艇限於火油之量至多不得飛行四小時之久故于緊要地點擇其高處置造望台數處派兵查察則飛艇自難于飛來秘密行動惟該望臺必須與軍用電信或電話互相聯絡並須備有照遠鏡及照遠燈等各器具

（四）各重要之官衙局所原設有衛隊該項衛隊宜分任於望臺四角萬一瞭望見有飛艇飛來可用排鎗轟擊但屋脊及望臺上須鋪以半尺厚之濕棉

●莊蘊寬復任都肅政之秘息

政界可靠消息肅政廳張元奇都肅政史現被某要人兩次密參事甚重大現將免職其遺席有仍復任莊思緘中卿之議不日當見發表並聞此事甚密已開議一次詳情容另訪誌

●帝政取消之葛藤內幕

本月二十二日當軸者旣發表取消帝制之申令且同時任命已臥東山之徐世昌段祺瑞諸公以職位儼然如碎絮飄萍之殘局猶可彌縫一時者雖然試一迴顧最近數日間所過去之遺跡實有令人怵骨咋舌不禁悲從中來矣刻據政界重要人員所談前者袁總統鑒於軍事棘手已知雲貴軍隊戰畧恢奇士氣勇銳鵾北軍全力難望萬一之功深憂曠日持久軍無鬥志庫欸告絕致釀倒戈之虞自料偏後努力支持至長亦不過能撐挂一二月之久廣西一省亦于十六日軒然又起宣言獨立之洪波于是政府窘狀益增手足靡措何期馮朱張李靳五將軍復連銜來電一請取消帝制二請戮提導帝政之元兇三現時大總統之地位請加研究等語（同時五將軍對於南軍首領及關係革軍重要人物等亦發電報一取消獨立二請各首領亟行退出蟠據之地區且退軍時不可擾害地方人民三國體問題須待國民裁判云云）政府接電愈加悚動加以湯化龍及其他某某等勸告退位之電文纍纍又至大總統焦灼無地默思非得德高望重之人物之力則鼎折棟覆之禍將追踵而至遂急欲挽徐氏出山以謀善後之策先是徐東海擬回鄉展墓曾請離京致辭於大總統而袁公頗形不懌至是乃遣使請徐曰請君先到府有所協議歸田之舉暫從緩焉可矣徐公原以淡白名世者志常注在澄濟國家縱無袁總統之懇請亦恆欲進謁以盡忠告之忱旣得袁公之急召乃於二十一日躬赴公府晤談之下切勸取消帝制以慰輿情大總統答云予意已斷然決定取銷帝制深願老友助予莫吝焉請再登國務之席以膺國政重任徐東海曰國務卿之再任與否且今遽難從命今日所以進謁者實關舊雨之誼今驪駒將唱故聊竭直言以取進止耳袁總統聞言亦未敢強迫徐遂辭出待徐君歸邸以後袁公卽召教育總長張一麐命草取銷帝制之申文且諭之曰帝政出於民意予實重視民意始受其推戴今因帝制釀生亂事故從民所欲卽行取消前者所受之推戴書依然返還立法院等語張君遂援筆草令開其初撰之稿本措詞勁直侃侃千言文中有首唱籌安會者實與前淸拳匪等語然則其原草之全豹亦可想而知矣待其稿草成復經機要局長王式通內史監阮忠樞等相繼改竄其原意遂失却十之六七最後袁總統又自行删削直將責諸籌安會一節全然抹去而張君原草之骨子竟泯然滅矣二十二日發表之申令之中張君筆痕所留者僅餘尾聲數語而已袁總統改删之後送呈徐世昌處請其署名徐曰予非國務卿不敢署名遂以該草稿反還于袁總統袁總統強之再三徐終不肯袁總統曰君不肯署予將代君署名以公表于天下徐氏曰公若代我署名我安能阻唯公所欲可耳袁總統遂著國務卿徐世昌之名而發表同時任命徐爲國務卿徐再三辭謝故任命之命令雖于二十二日發表其實世昌尙未承認也二十二日晚間以黎元洪徐世昌段祺瑞三君個人之名義致電於南軍首領曰帝政已取消公等若取消獨立則可罷兵共圖善後之策南軍並無覆電而此項電報實爲政府所假托黎徐段三君並未與聞先是袁總統使人致意黎副總統請其調停黎曰第二次革命時予嘗對李烈鈞柏文蔚諸氏公言帝政決不至實現今竟不能踐言且向封予爲武義親王予雖力辭而政府至今並未將開命取銷予實無顏更言調停袁總統將任徐氏爲國務卿時徐氏曰余不能卽從若再出時余有條件唯今日不敢言耳今日若爾就職實不能從命至段氏之出山曾于本年二月間提出條件今政府所行者雖與該條件相近然段氏之意則以爲時勢已變非更他種條件確難出而任事由是觀之則黎段徐三君之態度可想而知而調停電報之出于假托亦不難斷定而此種現象卽如此則政府之取消帝政是否出于誠意今後之殘局能否收拾殆難逆料某君之言如是識誌之以觀其後

小說

紅粉蝎磨（六十五）

現在却有一變通辦理之法　君可前往一訪潘律師　問原告現在居于某處　然後再往訪之　自可了解此事之真相啦　羅君無言　遂即退下　羅君出了法廳　遂前往找潘德雷律師　自言已爲司奧特君　委爲本案代表　現在被告有話　須面見原告　不想原告蹤迹不見　今特訪問貴律師　原告現在居于何處　潘德雷道　與我兄弟無接洽的　其人名白爾蘭　他自言爲原告之親戚　原告現在臥床不起　故暫由彼辦理一切事情　至于訟費和其他各項費用　已皆由白君之手付請　所以我也就無須再考問　原告被告之果爲某甲某乙　我只就事論事而已　羅君道　白君現在居于何處　潘律師道　白爾蘭現住在馬萊街第十四號到那一找就可以找着了　白君在此處　住的年代很多　所以左右的人　不差甚麽全知道　羅君道　此事極爲奇怪　據被告所說　與原告的交情　很爲親密　原告之對于被告決不肯用控訴之手段　以相傾害的　即以鄙人而論　亦深知被告之爲人　品學兼優　亦決不能爲此事　所以我深知被告之負屈含寃　原告如不出廳　被告斷不能承認爲有効　潘律師道　現在尚非行使辯護義務之時　當與貴律師相見于法廳　羅君無言　快々而出　當時辭別潘律師　一直來到馬萊街十四號門首　遞進名片子　主人迎接出來　見面之下　極道仰慕之誠　羅君亦自道來意　主人逐遞過名片子　羅君一看　主人名米爾維克　並非白爾蘭　不由深爲詫異　主人道　白爾蘭之姓字　即我兄弟所用之僕人中　亦無此姓名者　先生莫非是錯認了門牌了罷　舍下之門牌　係第十四號　羅君道　不錯呀　潘律師告訴我兄弟的　也是馬萊街十四號　莫不倫敦地方兒　尚有兩個馬萊街麽　這個事實在是怪　主人說　先生莫非尚疑心鄙人之所言爲不實麽　羅君道　無端打攪　抱愧已極　豈敢還疑惑閣下　說罷遂告罪而別　光陰迅速　轉瞬已是一個星期　法廳每到正式開審之時　霞碧的行踪始終不見　我心中可不由又是疑惑又是憂慮　我之疑慮者　並不在我之被控　實在于霞碧之失踪　霞碧之踪迹不見　已是十來多天　實屬令人放心不下　萬一不幸　要落在匪徒之網內　可怎麽好　是非死不解啦　我于此事　心中實委決不下　遂又去找羅君　和他一同商量　搭救霞碧之法　羅君道　此事亦是辯護性質　若偵探性質　偵探之事　則非予之所能　尚請吾兄與偵探家一爲商量　我道目下在倫敦地方　偵探之最著名者　當以惠師登爲最　我可與他商量商量　羅君點頭稱善　我遂與羅君告別　直奔惠士登寓所而來　我與惠師登雖無很大的交情　然亦有個認得　見面之下　我即一述說我自己意見　惠君道　此事尚非無頭案可比　甚易奏功　回頭我就見見潘律師者　我道多承費心　我二人于是遂告別　再說惠師登　師登送我出來　遂去找潘律師　二人素日也認得　彼此一說這個案情　潘律師道　這個事情惠兄想應當怎麽辦好　惠師登道　我有幾句話　要和白爾蘭說　他幾時要到兄台這兒　請費心賞我一個電話　潘律師道　可以　惠師登遂即辭去　過了兩天　惠師登果然得着潘律師一個電話　（未完）

廣告

善治酒刺

藥用 美顏水

費十年間之苦心而發見者

▣酒刺 ▣雀班
▣顏粗 ▣班
一沿立愈如常用之
▣色可潤白 ▣膚能細軟 ▣姿容秀麗其美無比

謝於世之門有信界大莫

本舖 桃谷順天館　美顏石鹼發賣元

痔瘡之良藥

ぢの良藥

登錄　內用 痔退丸　外用 退痔劑

安川藥劑官創製の本劑は實質の善良さ効力の卓越せるは一般に信用あり論より証據は試し見給へ

全國藥店に取次あり

內用痔退丸は病毒を撲滅除去して外用退痔劑は脫肛出血痔核を治すて
定價 內用卅錢五十錢一圓 外用同價

本舖 東京市日本橋區上槇町 安川晃榮堂

欲轉瘦為壯者

其重量可加至十磅以上

一醫士之忠告

嘗有瘦弱者云有藥須使我身體肥胖者其價之高昂不吝也前雖無靈今則有之凡瘦弱者失其滋養力故各物之肥質不能收受經過腸胃卽成廢質是以血中無肥質而身體不能壯也須改良腸胃之滋養力將所食之各物成爲有益之質其惟首穀藥片能爲之每飯一枚無不有益因該藥片係採辦醫學中六種最滋養之料合成是藥能與所食之糖米同時運化變成滋養之質入於血道功效之速可稱奇速每月中服是藥而加之十磅至二十五磅者常有之藥姓和平有益無損

東三省首代理處

▲奉天、中西大藥房、大德生藥房、慶元永、歐美藥房、同仁藥房 ▲海城、華西藥房 ▲遼陽、天鈺成號、慶福長 ▲大連、華西藥房、德記藥房、天和藥房、華泰藥房、濟仁藥房 ▲新民府、天益長 ▲安東、東益增遠、▲鳳凰城、西增遠 ▲鐵嶺、裕和盛 ▲公主嶺、三合公 ▲長春、興亞藥房、均泰號 ▲吉林、五洲大藥房 ▲哈爾濱、天豐厚、世一堂 ▲阿什河、大德生 ▲滿邦子、寶華藥房 ▲牛莊、中西大藥房、益增遠 ▲錦州、仁濟大藥房、▲山海關、泰西大藥房 ▲寧古塔、及各處大藥房洋貨店均有出售

每一瓶四十粒英洋一元五角每六瓶八元遠近郵費一概在內

上海博物院路十七號　中國總批發處　新順發洋行

英國倫敦 美國紐約　首穀藥局謹啓

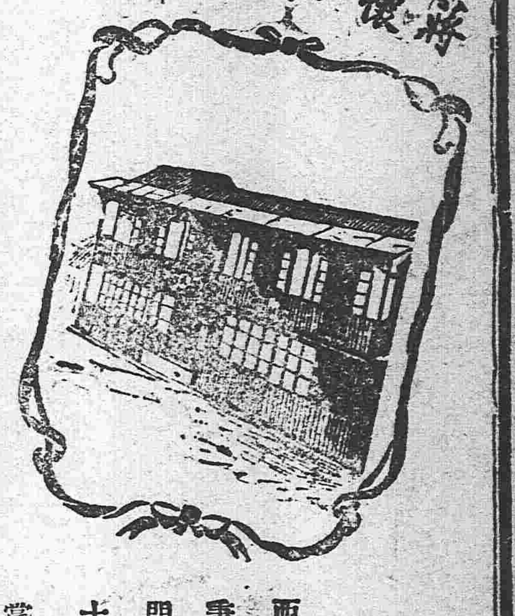

適合華人體質

中華高明西醫如何遍及天下馳名西劑

西醫蔣懷仁旅居鎮江係中國著名西醫士也才智超群學有淵源且秉心樂善博施濟衆創設懷仁醫院於鎮江屋宇寬暢規模宏大逐日門診甚爲擁擠另設華洋藥房於南首馬路以便配方合藥其人道二十餘年療治疑難各症無不得心應手也蓋　蔣醫士並非固執成見嘗悉心研究各種西藥無論泰西各國各種新舊藥材有益於病者無不竭力提倡其於韋廉士大醫生紅色補丸相知已歷十年驗得紅色補丸均係補身之要素故於余臨症之時常囑用之於就診者甚爲適用卽如　血薄氣衰　瘋濕骨痛　胃不消化　以及婦女月信不調赤白帶下等症或男子精力就衰四肢無力等患余囑服韋廉士紅色補丸均稱奇效因此丸內涵補血之品適合華人體質其所滋生之血液甚富能使週身腦筋強健有力也

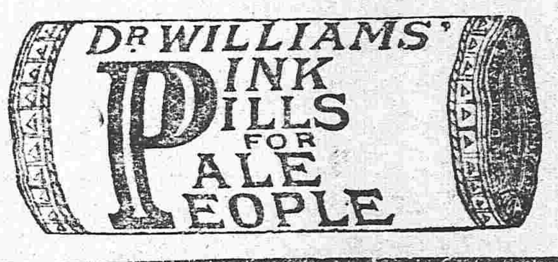

韋廉士大醫生紅色補丸爲天下馳名補血補腦之聖藥爲西醫蔣懷仁與各處西醫所推爲無上妙品凡經售西藥者均有出售或直向上海四川路九十六號韋廉士醫生藥局每一瓶英洋一元五角每六瓶英洋八元郵力在內

大便閉結有毒之病狀

卽如膽汁不和肝經失調舌起黃苔口氣穢濁面現紅瘰氣色晴滯等患是也韋廉士紅色清導丸專利大便致可去除以上所患各症因利便乃是除其根源也湖北武昌織布官局孫子書君來云余喜服紅色清導丸爲潤導之聖品服後胃口頓開精神暢快無比奈如貸處無從購買紅色清導丸請寄郵票英洋六角至上海四川路九十六號韋廉士醫生藥局原班寄奉一瓶可也

韋廉士紅色清導丸
PINKETTES

奉天老萬德堂中外馳名

本堂開設大南門裡業經醫學立案支號北京總廳醫官考方驗藥批准立案民政部註冊

▲**世傳參茸百效丸**　此丸專治先天不足身弱氣弱後天損下腰腿疼痛淫慾過度夢遺滑精陽痿不舉精冷精滴等症每盒一元二角

▲**秘製止嗽一點丹**　此丹專治肺經虛弱勞傷咳嗽肺虛喘嗽咳痰帶血飲食減進夜不寧乾咳等症每付貳丸價洋六角

▲**神效婦科補血丹**　此丹專治婦女諸般虛症勞傷咳嗽午後發燒兩肋膨脹經水不調赤白帶下崩漏不止子宮虛冷腰腿疼痛每盒一元二角

▲**平胃安痛化積丸**　此丸專治男婦胃脘不舒心口疼痛五積六聚七癥八瘕遇寒卽犯遇氣卽發腹脹疼痛等症每付價洋五角

▲**嵩門參茸虎骨酒**　此酒專治筋骨麻木腰腿疼痛半身不遂口眼歪邪腹內寒積疼痛不止等症每瓶四角大瓶二元五角外城小瓶五角

▲**癬疥兩種龍金水**　此水早以馳名專治諸般癬症疥毒無論遠年近日輕重之癬一擦斷根永不再犯每瓶價洋五角

▲**嵩科保赤聖功散**　此散專治嬰兒驚風口吐痰沫抽搐慢驚不寧食積胃熱腹脹肚疼紅白痢疾結滯腹疼小兒等症並皆治之每盒二角

▲**頂上虎骨熊油膏**　此膏專貼筋骨麻木腰腿疼痛腹內寒積小腸疝氣風寒不仁癥瘕痞塊等症每大貼五角小貼二角

▲**精製五積回春膏**　此膏專治水蠱氣蠱癥瘕痞塊五積六聚筋骨麻木腰腿疼痛受寒痛冷小腹攻疼白帶下經閉不通等症每貼二角

▲**秘製五寶淨毒丹**　此丹專治五淋白濁梅毒下疳魚口便毒甚至龜頭燒破下紋燒爛等症每盒價洋六角以上諸藥言無二價

京奉兩號批驗良方出售百有餘年遠近馳名各省縣鎮均有代理三百餘處不便登載若外城函購本堂承認郵費如滙兌不通隨函來郵票並不折價支號北京前門外糧食店大街金漆牌匾爲記

本行除照一般銀行例辦理一切外尚注重各項事宜如左

一所有辦理存款務以親切叮嚀爲宗旨
一放貸及匯兌事宜務主簡捷以饜顧主
一凡放貸將各種公債票爲抵押者息率格外從廉
一凡各種公債票照市價從優交易
一兌換金銀小洋事宜照市價格外公道以廣招徠

中日合辦

正隆銀行

總行 大連大山通　安田善三郎　電話長六八一番

旅順新市街江町　同分行　電話長一一五番
營口元神街　同分行　電話長二一二番
奉天小西關　同分行　電話長日二五二番
長春東斜街　同分行　電話清長六二一七番
開原大街　同分行　電話長一一〇〇番

節季已至時候變遷舊疾梅淋之人嘗逆朝夕作寒多有犯症者惟治淋丸一藥靈効卓著服之當能治淋疾即愈并能防舊病未發如欲購着藥者認明商標到處設有代售舖若無代售處可直函知舖務必將藥即交郵局寄去郵費分文不取

奉天鐘樓南大街路東　長春城內

村井延壽堂大藥房

●淋症之害劇於毒蛇

花柳病專門 山本醫學士談話

昔有一紳士 來請予診治 予視其人 品格高尙 衣服都雅 盖某衙之高級官吏也（予尙記其姓名 然恐傷其體面 故不明告）據其言曰 僕往年在大學數與某友逍遙花柳之境 遂感染淋症 尿道酸痛多泄膿汁 因就街市買藥服用 經日粗愈 至翌年春夏之交 忽復發作 少漏膿汁 急請醫調治 逾旬即愈 以爲此症已愈不足顧慮 直至前年三月 與某女姑婚 女天性麗質 貌如桃花 相得甚歡 未幾女顏色蒼白 漸帶愁容 閉居一室 鬱鬱不樂 予大驚 屢問其故 沈默不語 旣而貌瘦體癯 其子宮泄下白膿 下腹疼痛 月經不順 起居甚苦 因强勸遂花柳病專門醫診視 醫診一診曰此感染夫君之淋毒 而觸發子宮內膜炎也 由是日事服藥而荏苒不愈 未朞年而歿 乃知吾初得病時 不甚加調治 遂爲慢性淋症 其毒深入體內而傳染新婦 以至于此 吾雖不下手 而殺婦者非我而誰耶 言訖甚有慙色 予因認眞診視 且檢其尿溺 明知是慢性淋症 乃使其服用**哈郎淋濁丸** 幷告以攝生法 其人大喜 服藥三月 淋毒菌全即滅盡 効驗如神 於是再娶某女 夫妻健全 未半年 新婦懷孕 喜慶滿門云 凡此等悲慘情狀 不獨此一紳士 願各界諸君 不幸而感染淋毒 則專壹服用**哈郎淋濁丸** 莫顧他藥 庶幾不爲其所誤矣 哈郎淋濁丸實爲治淋藥中之巨擘 無論急性慢性 雖極屬激烈 如能服用 此藥則體中淋毒菌 立即全滅 膿止痛除 尿溺快通 根治無疑 病者謂吾言不信 試購一瓶 驗之近有奸商利徒 羨望聲名 假冒藥名 亦屬不少 賜顧諸君 請認明**哈郎淋濁丸**之字樣爲幸 藥價 大瓶洋兩元 每打洋二十元 中瓶洋一元二角 每打十二元 小瓶大洋六角 每打洋六元 試用瓶大洋三角 各埠大藥房均有代售

發售本舖 大阪淸水谷順和堂大藥房 總經理 天津 東亞公司 漢口河街 小瀨木洋行 奉天 大德生藥房 營口 中西大藥房

美哉！美哉！

双美人牙粉

クラブ

能使齒如水晶

配合二十余種之貴重原料製成有煉製粉製二種其品質優秀有効驗乃在牙刷之毛端少許而用之則能保護牙齒永久堅固

双美人化粧品 總經理 安東縣 福增洋行

各處洋貨舖藥房均有寄售

崇治

中暑傷寒‖水土不服
霍乱吐瀉‖昏倒昏迷
時邪疫氣‖腹痛胸悶
肢體不舒‖虫蝕牙疼
其外一切危急諸症服用此
仁丹即有起死回生之靈效

●偉哉 仁丹之靈效

一粒之仁丹能除口臭口熱香味似蘭如服數粒防諸邪爽神舒心辯事如意平素服之禍患自袪則獲壽萬福攸同

▲諺言謂之

黃金千兩未爲高貴 仁丹珠粒逈勝千金！

▲此紳士所捧裝錢藥盒如購仁丹五十錢包無價添呈一個裝得錢美帶此藥誠自由

價目

●試服包……日金五錢
●小包（裝藥一貼量）拾錢
●中包（裝藥三貼量添呈洋銀藥盒）廿五錢
●大包（裝藥七貼量添呈裝錢藥盒）五拾錢

各處藥房洋廣貨舖均行寄售就近購取

○二一

寰球無二眼科聖藥

世界上向來能救濟眼病者、爲神賞賜靈妙如神大學眼藥也

日本參天堂大藥房老舖

大學眼藥崇治時行眼疾、眵黏腫痛、火熱眼症白翳青盲、赤筋胬肉、乏疲難開羞明畏光、視物不明等所有眼科諸症百用百驗其効如神眞希世良葯水也

印刷所 華□□書館
發行所 泰東日□

省新聞

▲奉天▼

●段按使請開兼職

頃安上將軍段香岩兼按近因國體回復原狀軍按名稱難以久存與其戀棧兼膺莫如及早請求另簡故本其沮喪之意氣一面請假謝絕時事一面電陳中央務乞將按使一缺另行派員任理如政府一時無人東來即請以洮昌道尹王耕木升任倘蒙僉允所遺該道尹要缺另文請補云(王)

●中央注重內外治安

軍按兩署頃聞奉有政府密電謂民國業經回復爲五年凡以前政令有與民國相抵觸者當然在取銷之列熱心帝制各官員難免意氣銷沈仍維持外交內政責在長官公忠体國是所厚望斷々不可稍生懈志致貽地方安危於不問仰此次電到日務督所屬嚴飭綏內安外以盡天職持以鎮靜毋稍沮喪大總統或去或否自有辦法毋庸緦緦過慮致滋貽悞保安云云(言)

●二十八師亦有南調消息

據軍署消息段香岩上將軍接准政府來電謂南省變亂益烈特調二十七師開往征討恐有不敷特將二十八師亦隨同調南協助聞段將軍接電後於昨日飭令馮閣忱師長籌備云(祿)

●教育所改組實行期

教育公所爲一邑學務總匯機關經本省訂定章程完全組織准與現在明令核准之勸學所組織微有不符前段巡按使准部電飭日將教育公所依照勸學所章程辦理刻已通飭各屬由四月一號起一體實行改組云(平)

●稅捐局長紛紛旋返

財政廳籙長張道菽前因國庫支絀電催鐵嶺開原西豐遼陽安東海城鳳城等各縣稅捐局長將稅欵解送來省茲聞該各局長均已將欵繳畢於日昨紛紛旋返云(祿)

●西路清丈所長接替有人

西路清丈所長溫文辦理綏中興城義縣新民等處王公莊地諸未合法專制性成以故各該處佃民屢起反抗已誌本報現據公署人云該所長辦事粗心輿情不洽到差數月毫無成績擬將該所長撤省查看遺差以分奉知事汪某接辦以期收效雖未見有明文諒不日即可發表云(青)

●設立馬廠誌聞

奉天爲產馬名區而尤以蒙邊各地爲最近聞陸軍部擬在黑山縣境設立改良軍馬廠刻已派員來奉調查一切俟籌定經費即行開辦云(進)

●禁止外人遊覽要地

將軍署昨接統率處來電近有外國人士藉遊歷爲名前赴各要地遊覽窺測秘密實爲防務吃緊時之所宜禁現由本處擬定凡沿海要塞及設備炮臺糧機等處一律禁止外人遊覽仰即照會駐奉外國領事一體周知段將軍當即飭馬交涉員速即照會各國領事云(占)

●金局長賞罰分明

巡按使公署昨據全省清丈官地局詳稱此次清丈各縣地畝聚衆反抗迭起風潮幸各行局措施得當或弭患於事先或解紛於倉卒其智識能力殊屬可嘉茲將該員等經過事實據以上陳懇請分別存記給獎以資鼓勵其有庸劣不職者亦請加以處分以策進行聞已准如所請矣(平)

●行查校長被控

按署據昌圖士紳姚金銘等稟控該縣亮中橋街城立高等學校校長王藏貽悞課程在蝕學欵臚陳劣跡八條在按署具控段香岩按使以爲各屬近來控告校長不職之案層見迭出若不即予重懲一任所屬長官徇隱了事學務詎有振興之一日故據此案交由教育主任謝蔭昌氏起草行知洮昌道尹王耕木派員就近查辦毋得袒護云云(平)

●警察練習所經費照准

自段上將軍客秋巡東後首在奉天特設警察練習所以養成警才吉黑兩省相繼設立其後均電致財政內務兩部報告並請將所有經常經費核准列入預算昨得財政部覆電此事已由部議照准矣(平)

●錦西知事易委

錦西縣知事王雪笥君自受任以來辦理地方行政頗着成效頃因某案措置稍有失宜經段兼按撤省遺缺以分奉縣知事陶賦棠前往接替聞日內即行赴任云(青)

●軍官團考試畢業

陸軍二十七師軍官團第二班學員現屆肄業期滿連日考試所有職教各員異常忙碌約於下星期始能試畢聞俟該班學員畢業後擬即停辦云(青)

●創辦漁業蒙獎

遼河爲奉界大川所產鮮魚極爲肥美因無人主持坐使利權喪失殊爲可惜現有瀋建縣巨紳李東陽籌集股本四千元造船製　以便在沿河捕魚以期振興漁業已將章程及發起人姓名籍貫界址呈請巡按使署立案聞日昨蒙按署批准該紳提倡漁產以興利權殊堪嘉獎云(平)

●繼書亦將登記

高等審檢廳沈梁兩廳長查繼承一書亦爲不動產動產所攸關如弗併予登記則該書中涉于不動產者大半一經起訴真僞莫辨調查極費手續既惟與登記章程相反且亦難淸訟累因此沈季讓與梁炎生廳長議決通令所屬縣登記所一律照有價契約登記俾清積弊而重權利大約日內即可實行矣(王)

●限制報名

學績試驗凡簡易科畢業最優等者亦得一律應考日來報名者頗不乏人惟須曾得有獎勵者爲限其在民國成立以後畢業未得獎勵者不准與試一般後來畢業者雖學業優長亦不免有向隅之嘆云(進)

▲遼陽▼

●撤銷年號

縣公署及工商兩會奉省公署轉奉中央政府命令現在帝制撤銷洪憲年號廢止仍以本年爲中華民國五年仰各界人民一体知照噫既有今日何必當初執政者之朝四暮三可想見矣

▲營口▼

●飭知文官考試限期

遼瀋道署現奉巡按使飭准政事堂文開以文官考試奉令定於本年六月舉行所有報名期限定於四月一號起爲甄錄試及高等考試報名之期甄錄試報名以四月二十五日截止高等考試報名以五月二十日截止榮道尹已轉飭所屬一體遵照矣

●醫藥研究會成立

本埠藥商及醫生創設醫藥研究會業已組織就緒當稟明警察廳假天后宮開成立大會昨日午前十一時各會員蒞會首由第三署署長楊潮臣登台演說說者皆云楊署長非徒良吏兼爲良醫繼由名譽會長高景房醫學研究所所長孫廷輔次第演說至午後二時始行閉會散去云

●兩廳長敘官

本埠地方審判廳長張務本檢察長邵邦翰自到任以來成績頗著省垣高等廳沈梁兩廳長以該員等認眞職務甚資得力特詳請司法部轉請敘官以勵勤能現聞已由極峯授爲上士交政事堂飭銓敘局存照并電達高等廳轉致本埠兩廳長一休知照云

▲蓋平▼

●稅捐局長預備交替

蓋復徵收稅捐局長邵吉生現因期滿調省另有差委遺缺已委前海龍知事李右泉君接充故邵局長將經手事宜辦理清楚待李君前來以便交替云

●組織錢莊之眞相

本報前載組織錢莊一事謙信洋行各股東閱報後卽疑王君以該行資本開設錢莊王君因之受絕大影響嗣訪詳情委係王承順君視金融切緊始介紹集資四千元並有陳馨閣君集資四千元共計八千元擬組織錢莊通融市面實非王君以謙信洋行之資合股特誌之以昭核實

▲岫巖▼

●委員開導鄉民

丈地委員王樹勛人頗幹練前在南區松樹秧村附近之夾道溝一帶丈地該地因連年歉收生計艱窘當聚三百餘人向王君懇求緩丈以紓民困經王君力爲開導事在必行詎該民等已有帖服之意大致起反對風潮矣

●警團力保治安

岫屬山深林茂向爲胡匪出沒之區自警察所長田覺先暨保衛團辦事員張鍾珊聯絡會巡後無强搶擄掠之虞成效大著加以駐岫巡防隊亦常下鄉巡查全境地面異常安謐云

▲黑山▼

●宣講員出境

北京周行宣講社副主任岑應榮協同社員等到縣於二十三日講演對於商學警團頗爲注意其宣講最優者爲社員苦口熱心不可多得其所宣講始終保衛地方擁護國家爲宗旨我邑人民之智識啓發不少各該員于二十八日由黑赴錦縣而去

▲義縣▼

●無故被誣

二十六日午前十一點鐘警察所司法股員張綸卿巡長鄒子鎮帶兵四人至日新報社向王鳳林云奉監督論令據基督教函控爾係黨匪來查有無黨匪證據據實稟覆核辦等語當將報社及住宅詳細查翻並無證據帶所覓保回家次日王鳳林在縣署具稟略謂經紳董保回家安業惟該教堂揑詞誣控案情重大未便隱忍仰懇傳案對質實究虛坐伏乞監督尅日傳究先行賞予批示等語想韓知事必能秉公究辦決不令基督安事揑報也

●防患未然

陸軍二十八師由山東朝陽寺拏獲形跡可疑之人犯並搜出名冊一本內中記載殊多荒誕現在上級軍官以際此多事之秋不能不先事預防查西北邊一帶素爲盜匪淵藪一被蠱惑恐擾地方是以分派軍隊擇要駐防如稍戶營子清河門磚城子等處均擬設立防所矣

▲開原▼

●徵收照章加罰

田賦爲國家正供凡我人民亟宜體念國帑之支絀自宜踴躍輸將且迭奉廳飭催收示諭諄諄不啻三令五申而復軫念民艱一再展限惟徵收仍無起色茲經縣知事飭知經徵員書定於陽歷四月一日照章加罰每元加收三角以重國賦云

●破產償債

巴荒交通號憑帖經商務會極力維持照數收訖惟欠該號之債爲數甚鉅迭次控追久無端倪延宕二載案終虛懸茲經承審汪君保護債權將所有該號債務抗延不給者准予查產拍賣抵補虧累藉以維持商務云

▲昌圖▼

●設立電話局

縣境安設電話業已開工月餘先由城內入手再達各鎭大事布置其電話局自應先期成立方克完備現已擇定商務會東廂房爲電話局總機關大加修葺以俟工程告竣卽行開辦云

▲梨樹▼

●查案委員逗遛不返

前報洮昌道尹委員來梨調查王知事被控各欵風聞已逐件調查清楚該員延不回洮人言嘖嘖有謂委員任某縣時與王父爲刎頸交又謂南鎭人民因委員查明案件不肯畫押日日纏擾尤有一說王知事餽贐千金治行不日返旆此三者未知孰是訪明再誌

▲吉林▼

●帝制取消後之吉林

吉林政界自前傳出帝制取消消息各界多疑爲帝政告成進行方亟何至如是短促詎至二十四日晚果見明文茲記各方面之狀況如左

▲行政界　聞巡按使公署三月二十四日晚奉到中央急電大致云推戴事認爲不合時局承認帝位之案卽行撤銷洪憲年號卽應廢止仍以本年爲中華民國五年仰卽通飭所屬知照等因王揖唐按使以此係關於變更國體要件富卽責成所屬趕辦公文通行各處復以洪憲年號既經取銷所有行文仍以民國五年併案通飭各道縣云

▲財政界　財政廳熊穆廳長此次奉到國體變更之明文後以本年度之預算暨修正民國四年度之決算已經提辦清楚方擬轉咨詎因刪列年號與現在國體又生抵觸如改造之匪特費手且已延期爲之焦急萬分擬將此情電請財政部覆示云

▲司法界　法界人云歷代皇帝登基凡屬罪犯尙例大赦吉省模範監獄之囚徒方企望皇帝登基幸獲赦免詎有取銷帝制之惡耗傳來一般獄犯相顧失色甚至情罪較重者以頭顱不保長夜涕泣

▲軍警界　軍警兩方面對於皇帝御極具有兩種希望(一)獎勵(二)恩餉刻方期望殷殷忽有此番消息傳來不啻受一大打擊群情大失所望

▲外交界　當洪憲改元之頃列邦多未承認故凡往還國際公牘仍以中華民國五年爲根據國際上公文程式之困難已數月矣頃據外交界云民國政體恢復從此國際間之行文可將往日困難順勢剷除矣

▲商務界　商界對於國體恢復固未呈有何種態度但各刷印鋪時逢其會如各官署公文簿籍年號之更正此際爲之忙碌萬分

●慶泰成倒閉案之近況

吉省錢商慶泰成客歲倒閉後虧欠公私欵項數至巨萬行政官廳曾依法在法廳起訴以期早日清結但該號債務糾葛頗多一時惹起一般債權者暨債務者之注意富此之頃幾至滿城風雨不可究詰法庭雖經受理然枝節萬千公欵尤巨所得難償所失以至案懸今日迄未判決近得各方面關於處理此案重要之消息分誌於左

▲財政廳之飭催　吉省財政廳以商號慶太成倒閉虧欠各稅局交存代解稅欵除將當鋪房價拍賣外短欠甚鉅履行債務券又窒礙諸多迭奉部催礙難遲延卽以此繳入欠欵亦屬緩不濟急當飭吉林縣速將人欠各欵淸繳一面飭提當鋪到案歸追隱寄且財以補公欵

▲吉林縣之議覆　吉林縣于知事於奉到財政廳飭催卽於月之二十三號詳復(前畧)查此案前經本知事會同商會暨荒號人欠債務查照賬載數目會同分別通知各債務者限期交欵去後無如該荒號外欠各戶極形復雜非行政官廳所能辦理當咨送法廳追繳在案現准地方審廳咨稱此案歸廳一年迭經分別查傳惟各欠戶有先時吉省脤官充差節經通知延不答覆者又有當地紳戶等屢次函催抗遷答應者且有傳喚到縣之人非狡抗不認卽提出不實不盡之賬摺藉口賬目不清希圖托賴者更有寄存之官欵未淸不能淸理私債者有請求以甲權與乙債務互相抵銷者亦有謂係私人交往不應歸官廳追繳者而當鋪及其他外欠各戶又時常曉曉不休在此案辦理已閱數月室礙多端進行棘手雖多方通融遷就費盡苦心而實行交欵者仍屬寥若晨星若此遷延不決終一進行之策既難以重官欵亦殊　體恤商民之道現經法廳會同本縣及商會公開會議擬定辦法十三欵應於困難之中另設補救之法倘蒙允准卽由知事會同法廳商會切實遵辦以期速收效果

一荒號慶太成慶大潤及哈爾濱慶太成分莊各項存欠帳目應由商會切實查明統盤核算開列存欠花名清單分送廳縣備查

一該荒號等外欠各債均由地方審判廳追繳而拍賣當鋪財產淸理官欵各事宜仍歸縣會辦理

一該號等存欠賬目統盤算淸後卽以所開花名清單爲追繳外欠債還外存之確實根據以便依據單開數目切實進行倘外欠各戶有提出切實證據足以證明單開數目爲不確實時再由商會另行淸算

一追繳外欠債還外存均以該荒號等現存賬目爲根據所有外欠各債戶如以不實不盡之賬摺藉口賴債者一律認爲無效

一追繳之欵應先儘還官欵之用如有盈餘再行分償普通外欠存各債

一該荒號外存普通各債統俟官欵淸後再行淸理

一甲債權務與乙債權不得請求互相抵銷

一該荒號虧欠官欵均由縣會淸理而寄存官欵衆短欠私債各戶如有藉口官欵未淸不能淸理私債者審判廳得詳請巡按使批准强制執行之

一地方審判廳追繳外欠各債一律按照執行程序辦理

一在官人員爲債務人時如接受兩次通知後仍延不淸償時應由審判廳詳請巡按使核示遵行

一審判廳追繳之欵隨時撥交吉林縣查收淸理外存各債之用

一外欠各戶如有自赴縣會繳還現欠欵時縣會于收欵後隨時函知審判廳以免抵觸

一本辦法自巡按使批准後由縣會廳會銜公布施行

各縣官帖及糧食行市　三月三十一日

高粱米 一元四〇　麵 三元四〇　站人洋 二十四元　龍洋 二十四元　沙換洋 [illegible]　豆餅 [illegible]　芝麻 [illegible]　紅小豆 [illegible]　現銀加色 [illegible]　油 [illegible]

●來函更正
□本月二□日貴報新聞欄登載公賣局長易委一則內稱余局長另有差委遺缺由京師派委鄙人接充等語此事毫無影響想係傳聞之誤應請更正以昭核實爲此即頌盛京時報社著祉　餘東拜啓三月廿九日

雜報

▲奉天▼

●偵探設賭　小北關白塔寺胡同住有王鳳山者充某署偵探專以設賭抽頭爲事由來已久每日招集賭徒大推牌九良家子弟受其愚害者實繁有徒望有管理之責者即取締焉（青）

●差弁讓賢　陸軍炮二十七團差弁夏九錫勤愼明敏爲該福田團長所亮許現以某連司務長缺出擬以之提升夏某婉言辭却謂予充差數年資格甚淺殊欠經驗應請另委他人以免叢脞云（青）

●遺失圖記　某糧米舖某甲二十五日因事外出道經大西關大街不知何時將腰中所帶之圖記遺失某甲回櫃以圖記關係信用至爲重要當稟明商務會刷印廣告若干張各處張貼如有拾得者送至該櫃定行酬謝云（祿）

●書女從良　小南關住有書女蓮花者姿容艷麗性頗淫蕩前與宜姓子有曖昧情事後因宜家查知阻止不往近又識營口某銀行某甲兩情繾綣決意終老商請其母允准令某甲出洋若干于日昨隨之而去云（平）

●嚴查小店　警察廳廳長宋墨林氏以南方亂事情勢險惡若不嚴加防範深恐匪黨潛入隱匿店中希圖滋事特于日昨通令各區警署加添警兵認眞查察倘遇奸宄務須拘署盤詰以防滋事而杜隱患云（祿）

●鬧處莫入　城西塔灣住戶關某日昨因購買馬匹來城携帶鈔票六十餘元道經西門臉在玩耍戲法場內圍觀一時不愼致被剪綹將所携之款盡數竊去行走多時尚未知覺迨欲購買時本探囊取錢始知不翼飛去即時返回該處查找而竊兒已杳無踪跡矣（祿）

●服毒救活　小西關郎磨房胡同住戶郭姓婦過門三載伉儷甚篤上月郭某因事赴新民始於日昨反宅因外人譏其妻有外遇竟將該婦掌頰數下該婦遂購買紅礬若干吞服以期畢命幸經家人查知當即送東關某醫院求救不致殞命云（祿）

●賭博輕生　小南關下頭住有郝某者家道小康近與該鄰群某等聚賭輸洋七百餘元論其家不難付給惟與其弟同居合炊頗難支付而群某逼索甚緊遂萌短見於昨晚在房後樹上自縊而死其胞弟郝二以逼累人命等情在地方審判廳將群某控告云（平）

●油商被搶　有趙得喜者山左人素以賣油爲生日昨担赴城東營業歸時行至木廠東渾河沿地方突遇一人年約三十手持快槍橫行搶掠當將該商所賣之洋兩元餘悉被搶去並剝去青布棉褂一件即時向南逃逸該商遂往該管警所報請查拿奈時間已久匪已脫逃矣（平）

○一產四胎　城南渾河堡住戶楊老四年四十許於去歲九月間病故其妻某氏忽於前數日分娩一產四胎二男二女異常肥胖該婦產已無恙亦無缺乳之患世間雖有孿生已屬罕見若該婦之一產四胎可謂奇矣（平）

●跌傷幼童　日昨下午二時小南關柴草市有幼童一夥在該處玩耍內有一八齡小兒手持風箏被人搶去該小兒遂急向前追赶正跑追間不意被磚塊絆倒將頭部跌傷甚重當即抱回家中延醫調治據聞不致殞命云（祿）

●拐騙車輛　有黃得山者魯人在西關永利車廠租有人力車一輛先得于家店擔保前幾日共交有租洋兩元貳角迨後未給亦未見該人在某處停車經該廠找保質問而于家店亦已歇業將房交回居停車廠主人聞耗當報知就近警署查緝云（至）

▲營口▼

●探兵毆辱崗警　日昨午後二鐘時永世街遠來當舖西有某鄉人因事觸怒探兵尹某竟被揪打圍觀如堵當經該管崗警倘前排解尹某一味蠻橫復將該巡警飽以老拳該警因其如此蠻不講理立即鳴警笛聚有警兵數名將尹某捕獲送第一警察署法辦云

▲蓋平▼

●師範校續招高等　省立師範學校附設高等小學生一班現已卒業續招新生雖經考取尚未足額定于四月貳日補考凡有志向學者屆期投試幸勿自誤也

●禁止便溺　時屆春融陽氣上升城關街巷便溺之處臭穢薰蒸有礙衛生故警察署長洪立軒爲愼重衛生起見昨已設立木牌禁止便溺違者懲處云

▲大連▼

●祝融爲災　本埠近江町二十三番地昨日午後七句鐘突然火光上騰人聲嘈雜警察數鐘鳴當一時警士消防隊聞報奔馳至火場緣水道未開一時水未龍不得吸水噴激致將近鄰之窗門燃着約半鐘餘水道始開各消防隊向前奮力撲救水如雨下于九時間全行撲滅幸該間風息不致成災探聞火起之原因係用火盆燃燒木炭以禦寒冷一時不愼故肇此禍計被災者爲一小雜貨舖及飯館與馬車行店數家云

●夫妻反目　本埠對馬町住戶劉升遠山東人以傭工度日素與比鄰陳某妻劉氏通姦不時誘至家中乘機宣淫其結髮妻王氏醋味難忍與之爭吵鬨鬥劉某遂視其本妻如眼中釘時加虐待王氏備難容忍于日前赴民政署控訴請求保護云

▲鳳城▼

●鎗斃胡匪　月之二十七日鎗斃胡匪劉英壹名聞該犯在城西葛籐峪居住當其被獲之時曾由該犯家中起出贓物多件既而送縣訊究亦認爲匪不諱日前沈知事據情稟請已得有覆電故將其即出鎗斃以示懲戒云

▲新民▼

●搶劫皮包　二十八日晚十點鐘日商昌平當櫃夥馮文華手提皮包赴平康街催討印子錢行至南頭空地其後面跟有一人手持木棍將馮文華打倒搶去提包往東南逃遁遺下木棍一條彼時事主喊救當經該管巡長張得勝巡邏聞知帶警追尋並未就獲即報告警所嚴緝但不知能否弋獲耳

▲岫巖▼

●巡官私放人犯　鳳界尖山窰村與岫岩接壤日前經該處民人等向岫警署請緝私當岫城財閣假票犯徐福亭張岐鳳馮繼恩等數人當即派警將張繼恩逮案惟聞徐福亭與鳳界巡官何仕福有舊竟被袒護放脫張岐鳳亦因之遠颺云

●教練所添聘教員　警察教練分所已于三月一日實行開課惟教員張曉峰劉間因事告退遺席當以前充保衛團圖總干君接替併添聘前教務委員石席爲義務教員趙長春爲日語教員云

▲義縣▼

●頑愚可恨　第一分駐所巡官邵君出示保護三角點規誼意鄉愚無知視警察之通告爲具文乘夜將水準標石損壞經該村村長王兆潤查知報告警察當經該分駐所轉詳縣務所以憑核奪究辦云

▲鐵嶺▼

●蠻不講理　邑北新田鎮居民關某當民國四年四月間因有急需煩中人說允指其園欄一塊借得趙某市錢若干吊言明至是年十二月間本利如數償還倘至期本利不到即將其園欄歸與趙某或稱爲租不與伊相干涉詎料期滿不但本利交卸園地亦不肯讓出雖經將某催交向其追索奈伊始則搪塞繼則兇橫勢將動武趙某無可如何遂即赴城控告云

▲開原▼

●女子國民學校招生　縣立女子國民學校招生五十名其學齡在七歲以上十四歲以下爲合格定期陽歷四月一日開學其校址擇定關帝廟巷內舊女學校基址云

▲洪憲紀元之畢命觀（上海）

滬上報紙中華新報時事新報及民信日報民國日報民意報等自始至終不承認皇帝及年號仍刊民國五年至今外餘如申報新聞報華報時報商務報等皆爲維持郵政局郵寄郵件之故皆於封面加以五號或六號字之洪憲紀元字樣自此間得取消帝制之令後該館加洪憲紀元字樣等報而如申報則即日取去此等字樣亦見該報對於帝制惡之深而去之之心最決絕也新聞報則於次日與洪憲分手矣華報則出以滑稽反於次日用二號鉛字（原本四號字）排印洪憲紀元字而於第三日取去之且封面大書特書（敬祝民國前途幸福並祈同胞尊重人格本館同人鞠躬）字樣時報亦於是日取去僞紀　惟商務則于第三日仍刊之想是忘却取去御用報之神州日報亞細亞日報均於第三日發錄其大皇帝之洪憲紀元而神州則已遵其今上之命改書民國五年亞細亞日報則僅書陰歷陽歷之年月日其戀戀於皇帝之年號與各報對於洪憲年號初頒佈之時相同以一取銷僞紀元字樣之問題而五光十色其不一致如此亦一趣事也

▲通緝劉心源（湖北）

淞滬護軍使昨接湖北王占元電大致謂黨人劉心源此次在湖北沔陽劉家店地方組織敢勇團擾亂治安現由軍隊旅長朱兆熊等先破獲機關一處並搜出僞軍務部及義勇團僞第一師委狀旗幟槍械多件劉心源已潛逃來滬特電貴使請飭屬一體協緝等因楊使奉電後已轉飭所部一體協緝矣

▲清遠軍警仇殺之黑幕（廣東）

北江清遠近因已降黨人謀亂以致釀成文武軍警互相鬨鬥尋仇殺之事各方面及商民俱不敢明白揭出現爲上將軍龍派員查確日前據報相鬨鬥仇殺事緣賓係營長陳福祥挾賴天養格殺羅煥章之仇主使連長傅吉祥排長黃樂平率降匪八十餘名攻入營門槍斃溫安擄去隊長兵士十四人服裝軍械洗劫一空行至岡邊復將賴天養隊長槍斃並支解隊兵賴九餘十二名拉往新街槍斃另隊兵八名查無下落查羅煥章係焚劫三坑軍警在場黨人奉密飭拿辦之犯與賴隊長個人無關該營長陳福祥以其部下已降黨人被拿竟敢糾黨報復違法已極駐該處各陸軍警隊咸抱不平屢欲與該軍衝突業經縣委極力勸阻始能暫維秩序惟縣委以拿匪勸亂爲要圖而楊統領陳營長以助匪諱亂瞞聳上官爲得計若不迅速解決恐冤冤相報終無了期業經龍將軍將警察情形飭派本署游擊隊長李華率帶三百人前赴查辦藉資鎮懾而免鬨鬥並勸令陳福祥將擄去警隊士兵吊放軍械盡數交還以息風潮昨接查辦員李隊長飛足報已降黨人頭領龍顯聲警察張樹奔告沿江叛兵各股愈聚愈衆現又勾結黨人增至五六百人豎立旗幟意圖大舉其中有梁章者實居多數上月念八日在珠坑秘密會議後又在龍頸大開會議現在龍頸異常危急傳遞書信均被檢查該區段長饒道山行始能逃出查該黨人形跡昭彰若再玩愒因循必致貽誤大局惟各叛兵梁章問題屢經電請飭令取銷未蒙解決誠恐楊統領他日又效陳福祥攻劫賴天養故事則地方不堪設想萬一直扑縣城又將何以對付究應如何辦理之處乞電示遵等因龍將軍細核前後種種情形實由楊統領始終辦理不善故特飭將已降黨人解散並令回省另委別差免與該處官民衝突頃聞又據知事稍侶會同查辦委員李華陸軍連長黃秉坤電稱所擬添募游擊隊一百名刻正趕緊編制一俟餉械領到即可成軍出發目下情形危急恐不及待請暫撥一連迅資分別防剿云云已由軍署撥械赴縣並令相機辦以靖地方以上各節係清遠招降土匪之後地方多事縣營交鬨軍警仇殺商業摧殘民不堪命兩月以來之實在情形也現在營縣和衷各兵會剿想跳梁小醜不難一鼓蕩平矣

●商家失竊　日昨西關小橋地方義合公商號夜間被宵小鑽穴入室竊去衣服等物經知覺賊已逃逸遂即開具失單在警察二區控告未悉如何查緝賊贓也

●兄弟竊盜行將槍斃　前經警察拿獲竊匪趙姓二名窩主劉姓一名訊明趙姓者竊是同胞兄弟合力强搶一經審訊供認不諱詳請正法奉覆照准定於日內將該犯及窩主三名綁赴市曹一併槍斃云

▲孫家臺▼

●撞騙可惡　驛西二寨子史一民（綽號死胆）幼乏家庭教育消長成略讀詩書赴東洋留學辛亥回國無所事事已入流氓隊裏當第一次革民軍起開原金知事任任時伊曾假革命之名撞騙小洋一百元民國成立伊乃渾充日語繙譯東撞西騙包攬詞訟無知愚民受其蒙騙不知凡幾望有取締之責者盍查禁焉

●無理之呈控　驛北二台子住戶曹維周素無正業蠢染鴉片煙癮民國成立藉南鎮小孫家臺議會董劉作東之勢得充該會書記狼狽以奸蝕吞各項捐款壹千餘元每日與黑籍中人伍待自治取消該曹某無力吸食竟以嗎啡針過癮日久需款無着乃勾串前某校被革書記王與久在開原行政公署以第四區保衛團團總王之興縱丁强搶控詞呈控聞該二人所控之案即係本報前誌之土匪胡有餘王炳德二人該團閣丁于該事前一月已被革除當時團總王之興尚在兩縣勸匪未歸曹王之控詞妄捏諒章知事必有以駁斥之焉

▲西安▼

●深夜拿賭　稽查員與君福山查至東門外朱家店見燈火通明側耳細聽內有賭聲急至警署報告署長洪君帶兵數名前往拿捕經外人送信賭犯逃跑僅將長到店僅有賭具並店主當即帶局內訊辦云

▲昌圖▼

●拍賣房產出售彩票　八面城成茂店因經出憑帖過鉅無款彌補擬以該鎮市房及平川熟地出彩拍賣稟由商會轉詳縣公署照准由昌圖商務會設彩票拍賣所出票兩萬張每張價洋一元六角原擬去歲陰歷十二月十五日開彩因票未售竣故緩至二月十五日屆期因存票尚有大半未便開彩故又緩期三月初一日開彩茲聞限期將屆存票尚有五千多張屆時未卜再行展緩否

▲西豐▼

●警兵獲匪過境　胡匪李洪安暨其妻李魏氏在輝南縣境內約劫綁掠拒斃團丁數名積案甚夥現經該縣警兵許化南張鳳山探訪至同江口迤北尤屯地方將該匪夫婦一併拿獲道經各縣撥警護送於二十六日路過西豐派兵役解輝南歸案未悉如何結果耳

●搗婦不情　東河沿二等妓館玉蘭堂妓女々蘭與茶壺李某情濃似漆乘間潛匿不料被個家覺察即時追回棒打野鴛鴦而熱度從此冰消矣

▲八面城▼

●嗎啡犯送廳習藝　嗎啡害人實非淺鮮而一般下等社會人民明知故犯近來本鎮人民染此患者甚夥經馮保忱區官派警士在各處捕獲二十餘名押送昌圖縣貧民習藝所收容不論有裨該犯之生計亦足以保衛地方之治安也

▲梨樹▼

●情迫自縊　北街住戶謝某年近古稀有子二人不能仰事是以自食其力租高姓菜園一所每年租價百元由其婿王鴻恩担保契限三年現年租項交清去歲賠累僅交七十元王某爲欠租退保興訟日昨縣知事堂訊判決限十日如數償清租帖無效判畢時約二更謝歸家路過王門首自思無計生活用腰帶套頸繫樹椿而斃侵晨鄰人瞥見告王報警詳縣即時相驗當場判令取銷園租令其子領屍葬埋云

●槍斃事主　北一鄉四家子住戶宋喜全因葬父賣地剩洋若干胡匪聞耗于念六日晚十二時突來六人各持快槍闖入院內開放數槍正中宋某頭部立刻殞命搶去財物多數其弟喜元乘間報告保衛團該團不即尾追賊遂遠颺其弟當赴縣喊報相驗屍身云

▲遼源▼

●妓業起色　本邑平康頭等榮華班新到京都名妓翠雲年可雙瀛容貌秀麗舉止大方待客周匝故現在該班門前車馬頗形繁盛云

▲洮南▼

●風沙過大　洮邑地居邊陲洪荒初闢入春以來狂風怒號沙石飛騰終日不息倘非培養樹木不足消除此患也

▲長春▼

●巡長送究　二區喬石山新署長非常能幹勤勞莫比令人欽佩日前分所巡長賀釜武在街面上及區內不免有營私舞弊之處經喬署長詳細查知在各商家指挪錢財若干確有憑証立即送交警務廳訊辦云

●法政生赴吉　有自北京來之法政專門學校預科畢業生殷樹楷者昨日過長前往吉省謁見巡按使聞有要公稟陳云

●火警　城內西四道街中國小學校與文廟內公立小學校于昨日午後同時起火皆因燒炕失愼幸經防隊與衛生隊竭力撲救兩處均無甚損害云

▲哈爾濱▼

●大興土木　自歐戰延長以來俄國財政雖窘而哈埠租界內應修之大工程仍進行不已本年解凍後開工興修之工程秦家崗新市場一處鐵路中學校樓房一座江沿外國頭二道街以西大鐵工廠一處煙臺地方大油房兩處馬家溝南大紙煙廠一處松花江北岸造船廠一所至各街商戶擬築之樓房現尚未能預知其數云

▲黑龍江▼

●詳請考試算術及外國文日期　龍江道日昨詳請按照以學續試驗條例第八條內載如有曾習算術及外國文字者須由應試人自行呈明考試並于各正場前先行考取本年續試正場既期已定于四月十四十六兩日舉行而此項學科自應定於是月十二日合場試驗方與定章相符能否照准容訪再誌

花界消息

▲高張艷幟　余不充邊務一載餘矣日昨遇友人珠君邀赴北里遊賞車西下至平康二衚月順部遊賞翠久香巢見該坤書容秀麗應酬工穩粉黛叢中堪推巨擘前由日站移幟平康計未彌月頗獲巨金近日生涯益形暢旺走馬王孫爭相注訪一時車馬盈門嘉賓滿座予與珠君坐談未久遂即偕歸

批示

●錦安上將軍行署批示　具稟人趙錫麟批　稟悉現時無可位置仰即知照此批履歷存

●巡按使公署批示　具稟撫松縣民蘇殿文　此案迭經明白批示該民猶復再四瀆瀆殊屬狡健好訟再瀆不准此批　具稟人閻璣　據稟各情是否屬實仰遼陽縣知事迅即確切查明詳候核奪原稟併發

●財政廳署批示　劉福臨稟批　稟悉查閱稟內所敘縣批李德鄰名下之地係照原發粘單在劉發額名內更換究竟該地李德鄰係向何人所買何時來廳投稅本廳所發係何月日粘單其中有無盜賣情弊仰遼陽縣迅查明確傳訊核辦具覆毋延切切副稟抄批暨納糧執照一紙併發

本館出售舊鉛字廣告
本館印刷擬自四月一日起換用新字現在所用之鉛字欲盡數出售如有願購者欲看字樣即看本報現印之新聞字便是

哀啓者　先嚴傑臣府君痛于民國五年三月廿八號未時壽終瀋陽客邸苫塊餘生昏迷失次誠恐訃報不週哀此訃
聞
棘人吳承祖泣血稽顙　喪居城內瀋陽縣胡同本宅

丟失聲明

省內大東關住戶趙贊周於去年間因遷移晉省乘車行至大北關街上丟失藍布包一個內有祖遺趙廷臣買保全房圖一所印契一張又買渾九清園欄一塊印契一張均粘新尾計瀋字三千四百九十有奇號頭並有秦士元劈領新契一張計地二十四畝新契係奉字二萬六千七百三十有奇號頭其餘無用買文姓紙房老契二張謄留白契底稿巡檢捐照分家單共二十餘張彼時即報明警察存案懇爲查獲並□貼報單發送者致謝甫待如今未聞消息茲又登報如有撿送者仍爲致謝

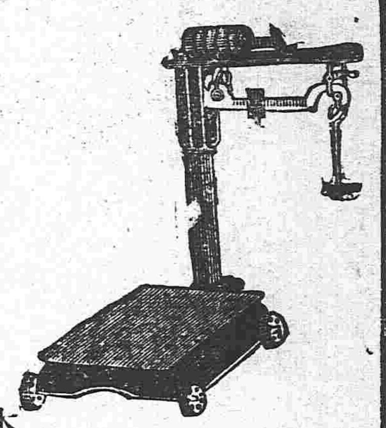

鐵器機器材料
五金雜貨俱全

奉天
藤田洋行
本店東華門大街電話二二二四
支店鐘樓南大街電話二一二四

金銀鐘表寶石
首飾高等雜貨

奉天煤炭同業組合

撫順塊煤　煙台爐煤　發售
奉天小西門外南大什字街路東　寶榮公司　電話日二一五番　中五十五號

本溪湖塊煤　發售
奉天鐵道附屬地　大昌煤局　電話日二〇九番　中二百四十二號

牛心台無煙煤　發售
奉天西塔大街路北　三有公司　電話日二四三番　中二百號

撫順塊煤　煙台爐煤　發售
奉天小西關大街路北　公益公司　電話日五四四番　中七十號

具有超越一切調帶之特徵
於日本產業博覽會金牌受領
一報之下…子即行寄上
大阪西區靭北通壹丁目
羽田調帶製造所大阪支店

註冊商標

新發明　新案特許三五三八六號
桃牌頂上優品
橡皮靴鞋底出售
泰盛公司
(康武靴鋪)

新到
英國製自行車
堅固精美保姆車
付三年保險証

敝公司曩托往歐輪船八坂號自英京直輸自行車不意該船前在地中海被德艇擊沉是以一時躭悞彎貨未至故又速圖第二次直輸日前業經運到値此百物騰貴敝公司雖不得不料爲增價亦格外從廉發售以酬來顧之意望欲購買者莫失此機會此佈

奉天小西關大街　直輸入商　松岡自轉車商會　振替口座大連八三番　日電話五一五番
奉天西塔大街　松岡商會出張所　日電話三四一番

東三醫院廣告

啓者本院自設立以來十載於茲凡來診療者無不審愼用事考察病源一經治療受病除而蒙各界之信任得以日漸發達茲緣舊址房宇狹窄不足以酬諸君子玉雅特於日前遷移於舊址之北首道西洋井胡同面東大門內如蒙光顧請移玉趾處可也特相聲明以免向左

吉房一所出售

本房坐落大南關大什字街東北胡同王府後道西向東大門共房十九間如有欲買或典租者請至大南關燋炸市胡同恒泰皮舖面議可也　本宅主人謹白

江南名醫趙練臣由津回奉

男婦大小方脈診規照舊寓奉垣軍署前闘英胡同工巡總會西間壁趙寓便是

誰是一家　專門發售
皮革
及做靴材料
品質佳良

直接輸入
歐美皮革
新到
美國熊牌底皮。鳳凰牌底皮。美國亮漆皮。黑黃…漆皮。各色羊皮。國…靴油。
各色皮革做靴鞋材料一概俱全
大連信濃町　春日延太郎商店　電話五九四番　振替大連七四二
大…春…口　電話一五一二

撫順縣特別改良教育之消滅

上期所報大穎武…作奇勸改良商務私塾之教員不但所謀未…

請看警佐勢力

余久在哈爾濱經商自有脚車三輛在江沿拉運沙土於舊歷二月初八日拉沙與呼蘭運鹽大車路逢因開軌擁擠誤將大車驢袋碰落亦未摔壞因此口角該車等十餘人群將余車夫三人暴打復又捆綁車上帶至呼蘭当家船口交警察釘鐐私押經人告知車被趕去余親至該處仍在警看押詢知係呼蘭李警佐大車向日該鄉民余隨求見李主之弟二老爺理論並不論理惟又若將余吊打幸經該處店主調說懇恩將車夫囑警打五十棒又罰江帖五百六十吊與二老爺

煙煤　爐煤　風匣煤　無煙塊煤　無煙煉煤　撫順燋子

奉天小西關大街上頭路北
南滿公司
日本(電話五百二十六番)
中國(電話一百五十六號)

奉天西塔後邊兒
南滿公司煤廠
中國(電話一百五十七號)

敬啓者二月十三日晚五鐘西車由奉天來有客八王洪坤字英宙係陸軍步兵中尉現帶友人董福一名皆奉天人寓於敝棧七號房內與敝棧賬算之櫃夥趙仲三相識情好非常當晚趙仲三向敝棧計存光洋兩千七百元賬簿上註於趙仲三名下至次日趙仲三復又支使而去晚間王英宙回棧找趙仲三到妓館茶會偏尋無踪始知有此逃情事面王硬向敝棧理論逼索賠償而敝棧始得明曉趙仲三經手之欵係王英宙之欵然當初既無覿面憑証而趙仲三又係被算之人對於理情得難照辦特此登報聲明當有公論望勿誤索云
頭道溝　福順棧謹白

瀋陽南關務本堂伊宅佈告

啓者余之子文質號蔚彬智識欠缺性又浮浪在法律上已爲準治產者敝宅一切事務向由長子文郁家督理次設法管束然伊浮浪種種行爲如故除由家族另辦籌法外恐其在外藉詞招搖交易借欵各事業經通知交誼各處尙恐各界未能週知望衆注意如遇上項事件萬勿受其欺騙所有文質在外辦理無論何事由伊自行清理本宅概不負責特預佈明

中國滿洲　光酷藥房　總發賣
剎除嗎啡
痳之聖藥
奉天大十字街
唯一專賣
紅色　宣告

藥品增價謹告　家傳妙藥
痔藥
從來世上最行馳名敝人家傳之妙藥因原料之騰貴今後連送費改定爲日金一角十、三角二、五角四、如係郵票格外加收一成特此佈告並乞倍舊賜顧爲幸
東京府豐多摩郡淀橋町柏木五三
太田花筵草席發賣處

俄商秋林洋行

啓者本行由哈爾濱分設在奉鼓樓北大街路東勝有年所有貨物零售批發意今特由本國運到各種頂上毛氈(大呢哈拉)青口絨(機布斜文布哈雜色)印花布合斜子布(地毯布各色)食物各色洋酒頂上香濱(地圖華套)白蘭地所用物品無一不備新到眞正美人牙粉羅鍋香皂(雜色香白水蜜油)五金鐵器俱全(開塞犁杖裁縫機器千里鏡木匠應用器具西式皮靴皮鞋廚房木鉄傢具並有頂上小)皮底皮漆皮套靴雜色漆油各種紙煙磁器各樣花素茶呼杯盤一概俱新中外紳商加備垂青一切貨物價目無不格外克己恐未週知特此佈告
中國電話二百九十

敬謝大西關英美大藥房主任侯鳳崗大醫士聖手
目正月初五染病遍延名醫診治罔效反加沉重淹…語後經友人介紹英美藥房侯鳳崗先生求治服藥…醫感激莫銘特此登報…
中街內金…莊…

【夏月防暑…】

森永
滋養方糖
ミルクキャラメル
MORINAGA'S BEST CARAMEL

滋養有饒甘味絕佳
小兒、執務家、讀書家、旅行家、運動家、等平常用之即克調胃腸喉咽醫心身疲勞增進精神眞寔最恰好適之衛生品也
滿洲到所於食料品店批發

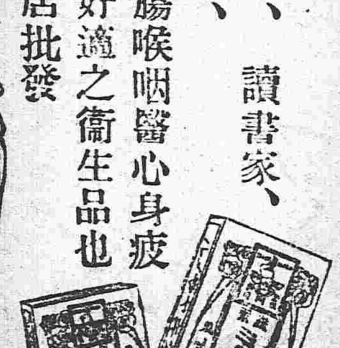

煙草代品
補血增體

注意　大減價

本莊開設在奉天鼓樓南路西側歷有年所售各貨蒙諸君賜顧路日廣敝號爲擴充營業起見自舊歷二月十五日起將所售各新式鏡子各尺碼成箱玻璃按照資本外減價一成以副內外各光顧諸君之雅意特此告白
德順慶主人啓

コローナ

御大典記念トシテ生レタル清涼飲料水
宮內省御用達
三ツ矢サイダー
平野水
ヲレンジ
發賣元

帝國鑛泉株式會社